



RIBIŠKI

LASR GORENJSKE RIBE 2021-2027

Lokalna akcijska skupina za ribištvo Ribiški LASR Gorenjske ribe je partnerstvo med različnimi deležniki na območju Gorenjske in Osrednjeslovenske regije, ki si prizadeva za trajnostni razvoj ribiškega sektorja, akvakulture in lokalnih skupnosti.

Vodilni partner je BSC, poslovno podporni center, d.o.o., Kranj, ki koordinira izvajanje Strategije lokalnega razvoja za programsko obdobje 2021-2027.

V nadaljevanju predstavljamo primere dobrih praks izvedenih projektov LAS Gorenjska košarica 2014-2020 sofinanciranih iz ribiškega sklada in podrobnosti o prvem javnem pozivu za izbor operacij, ki bodo sofinancirane iz Evropskega sklada za pomorstvo, ribištvo in ribištvo in akvakulturo.



Sofinancira
Evropska unija



Primeri dobrih praks izvedenih projektov LASR Gorenjska košarica 2014 – 2020 za sklad ESPR

LAS GORENJSKA KOŠARICA 2014-2020:

Sredstva sklada ESPR = 803.300,47 EUR uspešno črpanje: 99 %

4 Javni pozivi LAS Gorenjska košarica -ESPR

5 izvedenih projektov + 1 projekt sodelovanja LAS

Doseženi vsi kazalniki po SLR!

Ustvarjenih novih delovnih mest = 3

Pomembni rezultati projektov v celotni Gorenjski regiji (park Bor Preddvor, delavnice, urejeni ribniki Žeje, Naravoslovna učna pot Trboje, ribe na jedilniku, ribji Festival Gorenjske, novi izdelki + dodana vrednost, poribljavanje, naložbe, ozaveščanje, vključevanje prebivalcev...)



Primeri dobrih praks izvedenih projektov LASR Gorenjska košarica 2014 – 2020 za sklad ESPR

- **Gorenjske ribe** - [Gorenjske ribe, o projektu v sliki \(youtube.com\)](#)
- **Ribja kulturna dediščina** - [Projekt RIBJA KULTURNA DEDIŠČINA - LAS Gorenjska košarica \(las-gorenjskakosarica.si\)](#)
- **Turizem ribjih doživetij** - [Turizem ribjih doživetij in Nov Park BOR v Preddvoru - LAS Gorenjska košarica \(las-gorenjskakosarica.si\)](#)
- **Ribja narava Gorenjske** - [Projekt RIBJA NARAVA GORENJSKE za več spoznavanja ribje vodne narave in aktivnega sonaravnega turizma - LAS Gorenjska košarica \(las-gorenjskakosarica.si\)](#)
- **Trajnostni ribogojški center** - [S projektom TRAJNOSTNI RIBOGOJSKI CENTER ZA zmanjšanje energetske porabe in ogljičnega odtisa ter ohranjanje biodiverzitete - LAS Gorenjska košarica \(las-gorenjskakosarica.si\)](#)
- **Ocenjevanje ribjih izdelkov** - [Projekt OCENJEVANJE RIBJIH IZDELKOV: Ob zaključku projekta izdani dve knjižici in dokumentarno izobraževalni film - LAS Gorenjska košarica \(las-gorenjskakosarica.si\)](#)



ALI SE VAM PRI
IZPOLNJEVANJU VLOGE
PORAJAJO VPRAŠANJA?

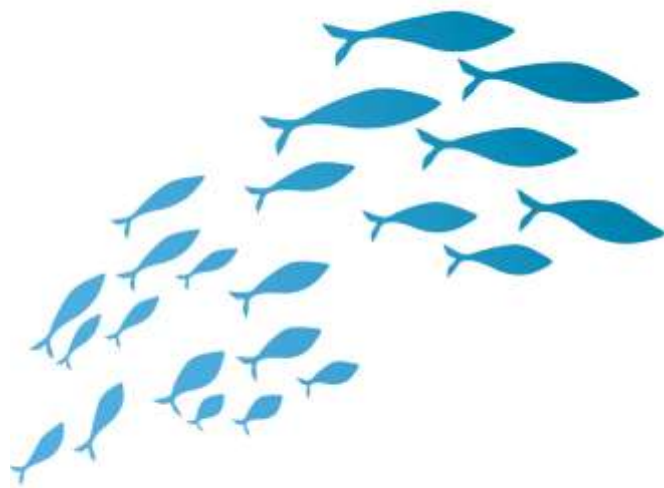

LASR 
GORENJSKE RIBE

**INFORMATIVNA DELAVNICA ZA
PREDSTAVITEV 1. JAVNEGA
POZIVA LASR GORENJSKE RIBE**

SOFINANCIRAN IZ EVROPSKEGA SKLADA ZA
POMORSTVO, RIBIŠTVO IN AKVAKULTURO

KDAJ? V SREDO 22. 5. 2024 OB 16. URI

KJE? PODJETNIŠKI CENTER KOVAČNICA KRANJ



LEPO VABLJENI!



Sofinancira
Evropska unija



RAZPISNA DOKUMENTACIJA

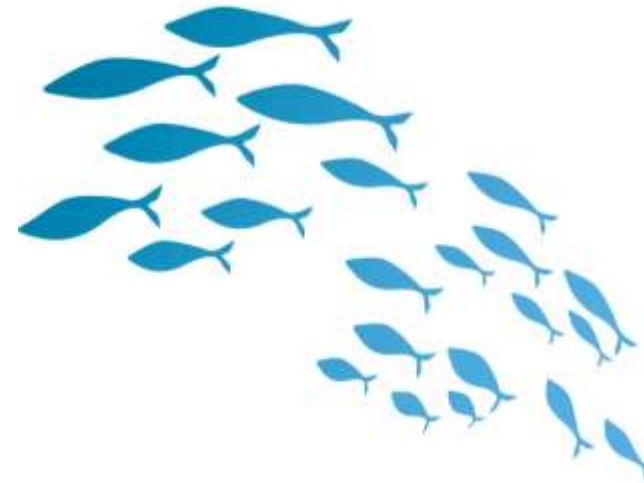

Javni poziv	Vsebuje podrobnosti o predmetu, pogojih, upravičencih, stroških in postopku javnega poziva.
Navodila za pripravo vloge	Podrobna navodila za izpolnjevanje prijavnice in finančnega načrta ter prilaganje zahtevane dokumentacije.
Obrazci za pripravo vloge	Prijavnica in finančni načrt, ki jih mora upravičenec izpolniti in predložiti.
Oprema ovojnice	Predloga za označevanje ovojnice z vlogo.

1. JAVNI POZIV ZA IZBOR OPERACIJ V OKVIRU SLR

ROK 28. 6. 2024

PRAVNA PODLAGA

- Javni poziv temelji na številnih pravnih podlagah, vključno z Uredbo (EU) 2021/1060, Uredbo (EU) 2021/1139, Izvedbeno uredbo Komisije (EU) 2022/45 in Programom za izvajanje Evropskega sklada za pomorstvo, ribištvo in akvakulturo v Republiki Sloveniji za obdobje 2021–2027. Ključna je Uredba o izvajanju lokalnega razvoja, ki ga vodi skupnost iz Evropskega sklada za pomorstvo, ribištvo in akvakulturo.

OSNOVNI PODATKI

- Predmet sofinanciranja so projekti, ki bodo s svojimi rezultati prispevale k uresničevanju ciljev in kazalnikov rezultata Strategije lokalnega razvoja za Ribiški LASR Gorenjske ribe na območju devetih občin LASR Gorenjske ribe. Razpoložljiva sredstva znašajo 800.000 EUR, najnižji znesek podpore je 2.000 EUR, najvišji pa 200.000 EUR.

UPRAVIČENCI

- Upravičenci do podpore so fizične in pravne osebe, ki imajo stalno bivališče oziroma sedež na območju LASR Gorenjske ribe in izkazujejo organizacijsko in finančno zmožnost za izvedbo projekta.

TEMATSKA PODROČJA



**VISOKOKAKOVOSTNA
IN ZDRAVA
PREHRANA**

**OKOLJU PRIJAZNA IN
VARČNA
PROIZVODNJA**

**POVEZOVALNA IN
PODJETNA
DEJAVNOST**

**DRUŽBENO
PREPOZNAVNA
DEJAVNOST**

PREDMET SOFINANCIRANJA

Trajnostni prehranski sistem	Blaženje podnebnih sprememb	Krepitev vitalnosti skupnosti	Krepitev družbene sprejemljivosti akvakulture
<p>Projekti, ki bodo prispevali k razvoju trajnostnega prehranskega sistema, trženja in dodajanja vrednosti proizvodom iz akvakulture. To vključuje aktivnosti, kot so informiranje in promocija lokalnih proizvajalcev, ozaveščanje potrošnikov, razvoj skupnih tržnih poti in novih produktov.</p>	<p>Projekti, ki bodo prispevali k blaženju podnebnih sprememb, prilagajanju nanje in ohranjanju biotske raznovrstnosti. Sem spadajo raziskave, študije, informiranje, ukrepi za varovanje narave in zmanjševanje ogljičnega odtisa.</p>	<p>Projekti, ki bodo krepili vitalnost lokalnih skupnosti z skupnosti z večanjem družbene vključenosti, privabljanjem mladih in žensk ter ohranjanjem in ustvarjanjem novih delovnih mest. Vključujejo lahko usposabljanja, podporo podjetništvu, izboljšanje dostopa do storitev in digitalizacijo.</p>	<p>Projekti, ki bodo informirale in ozaveščale o družbenih in kulturnih vidikih akvakulture, o dobrobitih akvakulture in proizvodov.</p>

PROJEKT MORA PRISPEVATI K VSAJ ENEMU CILJU IN ENEMU KAZALNIKU REZULTATA.

CILJ	AKTIVNOSTI	KAZALNIK
<p>CILJ 1: Razvoj trajnostnega prehranskega sistema, trženja in dodajanja vrednosti proizvodom iz akvakulture</p>	<ul style="list-style-type: none"> ➔ Informiranje prebivalstva območja o proizvajalcih v okviru območja LASR, promocija teh proizvajalcev in proizvodov ➔ Večanje ozaveščenosti potrošnikov glede proizvodov iz akvakulture, ki prihajajo iz območja LAS in drugih območij ➔ Priprava skupne platforme za trženje proizvodov proizvajalcev v okviru LASR ➔ Sodelovanje in iskanje novih tržnih poti, spodbujanje kratkih verig ➔ Ustvarjanje novih proizvodov iz akvakulture ➔ Dodajanje vrednosti proizvodom iz akvakulture ➔ Krepitev sposobnosti proizvajalcev za razvijanje visoko kakovostnih proizvodov ➔ Promocija aktivnosti, ki so komplementarne akvakulturi, ter spodbujanje diverzifikacije predstavnikov sektorja akvakulture ➔ Druge aktivnosti, ki spodbujajo razvoj trajnostnega prehranskega sistema 	<p>CR02 Ohranjena proizvodnja v akvakulturi CR08 Osebe, ki imajo pri tem koristi (na območju in širše) CR13 Dejavnosti sodelovanja med deležniki (turizem, podeželje, drugo) CR14 Omogočene inovacije CR16 Subjekti, ki imajo koristi od dejavnosti promocije in informiranja</p>
<p>CILJ 2: Prispevanje k blažitvi podnebnih sprememb in prilagajanje nanje ter ohranjanje biotske raznovrstnosti s podporo krožnega gospodarstva ter čiste energije</p>	<ul style="list-style-type: none"> ➔ Krepitev sodelovanja med predstavniki sektorja akvakulture ter predstavniki znanstveno-raziskovalne sfere in drugimi deležniki območja ter osveščanje prebivalstva o rezultatih sodelovanja ➔ Raziskave in študije vplivov sektorja na okolje/naravo, možnosti prilagajanja na okolje in podnebne spremembe ➔ Informiranje prebivalstva o podnebnih spremembah, okolju prijaznih praksah, še zlasti v sektorju akvakulture ➔ Izvajanje aktivnosti za izboljšanje biotske raznovrstnosti ➔ Podpora uporabi načel krožnega gospodarstva (npr. ponovna uporaba odpadlega materiala, tretiranje odpadkov) ➔ Spodbujanje okolju prijaznih praks, manjšanja ogljičnega odtisa ter izpustov ➔ Spodbujanje aktivnosti varčevanja z energijo, uporabe obnovljivih virov energije 	<p>CR06 Ustvarjena delovna mesta CR07 Ohranjena delovna mesta CR08 Osebe, ki imajo pri tem koristi (na območju in širše) CR10 Ukrepi, ki prispevajo k dobremu okoljskemu stanju, vključno z obnovo narave, ohranjanjem, varstvom ekosistemov, biotsko raznovrstnostjo, zdravjem in blaginjo CR13 Dejavnosti sodelovanja med deležniki (turizem, podeželje, drugo) CR17 Subjekti, ki izboljšujejo učinkovitost rabe virov v proizvodnji in/ali pridelavi</p>

CILJ	AKTIVNOSTI	KAZALNIK
<p>CILJ 3: Krepitev vitalnosti skupnosti z večanjem družbene vključenosti, privabljanjem žensk in mladih ter ohranjanjem in ustvarjanjem novih delovnih mest</p>	<ul style="list-style-type: none"> ➔ Krepitev medsektorskega povezovanja ➔ Krepitev vključevanja mladih in žensk ➔ Krepitev možnosti zaposlovanja za lokalno prebivalstvo ➔ Podpora obstoječim ali novih podjetjem, ki lahko ohranijo obstoječa in ustvarijo nova delovna mesta. ➔ Izboljšanje dostopa prebivalcem lokalnega območja do osnovnih storitev. ➔ Krepitev ozaveščenosti prebivalstva o poklicih v akvakulturi in predelavi, znanju ter vrednosti akvakulture za lokalno območje. ➔ Spodbujanje digitalizacije, inovativnih pristopov ter pilotnih projektov. ➔ Podpora usposabljanju predstavnikov sektorja akvakulture za ohranjanje obstoječih delovnih mest in ustvarjanju novih delovnih mest. 	<p>CR06 Ustvarjena delovna mesta</p> <p>CR07 Ohranjena delovna mesta</p> <p>CR08 Osebe, ki imajo pri tem koristi (na območju in širše)</p> <p>CR13 Dejavnosti sodelovanja med deležniki (turizem, podeželje, drugo)</p> <p>CR16 Subjekti, ki imajo koristi od dejavnosti promocije in informiranja</p>
<p>CILJ 4: Krepitev družbene sprejemljivosti akvakulture</p>	<ul style="list-style-type: none"> ➔ Informiranje in ozaveščanje o družbenih in kulturnih vidikih akvakulture 	<p>CR13 Dejavnosti sodelovanja med deležniki (turizem, podeželje, drugo)</p> <p>CR16 Subjekti, ki imajo koristi od dejavnosti promocije in informiranja</p>

Celotni opisi kazalnikov so dostopni na povezavi:

[Navodilih Organa upravljanja za uporabo kazalnikov rezultata za izvajanje ukrepa lokalni razvoj, ki ga vodi skupnost \(CLLD\) iz ESPRA 2021-2027.](#)

PRISPEVEK K HORIZONTALNIM CILJEM

Okoljska trajnost

Operacije, ki prispevajo k varstvu narave, biotske raznovrstnosti, blaženju podnebnih sprememb in prilagajanju nanje ter zmanjševanju onesnaževanja, imajo prednost.

Socialna vzdržnost

Prednost imajo operacije, ki izboljšujejo položaj položaj ranljivih skupin, krepijo človeški kapital v kapital v ribiškem sektorju in aktivirajo socialne ter socialne ter kulturne vire območja.

Ekonomska trajnost

Prednost imajo operacije, ki prispevajo k diverzifikaciji sektorja, razvoju novih podjetij, dodajanju vrednosti proizvodom in krepitvi lokalnih lokalnih verig vrednosti.

Enakost spolov in enakih možnosti

Prednost imajo operacije, ki pozitivno prispevajo k prispevajo k enakosti spolov ter enakim možnostim možnostim in preprečevanju diskriminacije.

OBMOČJE IZVAJANJA PROJEKTOV

Projekt se izvede le na območju LASR Gorenjske ribe, ki je določeno v SLR, **razen promocije**, ki se lahko izvaja tudi izven območja LASR.

Območje LASR Gorenjske ribe obsega naslednje občine:

- Cerklje na Gorenjskem
- Jezersko
- Kranj
- Kamnik
- Naklo
- Preddvor
- Radovljica
- Šenčur
- Tržič

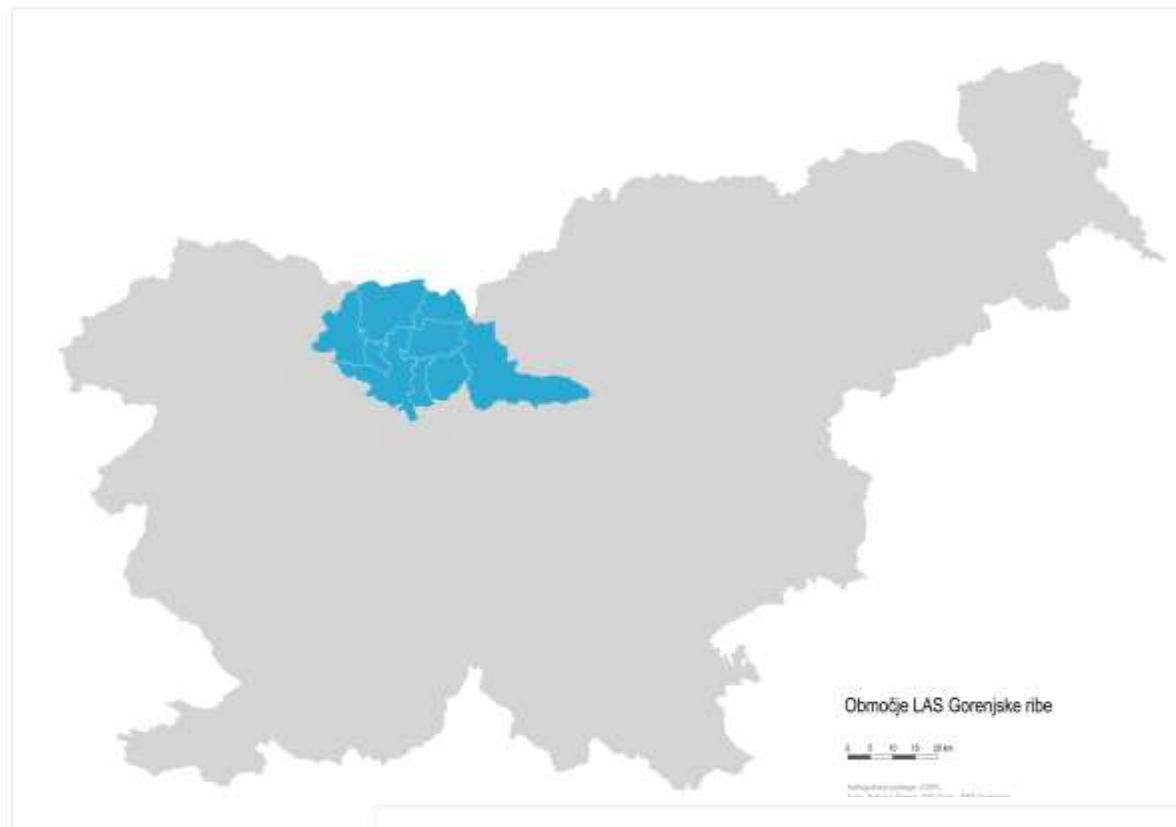

UPRAVIČENCI SO FIZIČNE IN PRAVNE OSEBE

Upravičenec je oseba javnega ali zasebnega prava ali fizična oseba, odgovorna za začetek, izvajanje in dokončanje projektov.

Upravičenci lahko predlagajo za sofinanciranje projekte, ki jih bodo izvedli **sami ali s partnerji**. Partner v projektu aktivno sodeluje in delno pokriva stroške projekta (je plačnik stroškov ali prispeva k izvedbi projekta v obliki prispevka v naravi).

Upravičenec (prijavitelj ali partner) mora izpolnjevati naslednje **pogoje**:

- Ima stalno bivališče na območju LASR (če gre za fizično osebo) oziroma sedež, registrirano izpostavo, podružnico, organizacijsko ali poslovno enoto na območju LASR (če gre za pravno osebo javnega prava, pravno osebo zasebnega prava).
- Izkazuje organizacijsko in finančno zmožnost za izvedbo projekta.

Upravičenec **ne sme biti v postopkih zaradi insolventnosti ali postopkih prisilnega prenehanja**, kot jih določa zakon, ki ureja finančno poslovanje.

Upravičenec, ki je pravna ali fizična oseba, **ima lahko na dan oddaje vloge do 50 evrov neporavnanih finančnih obveznosti do države**. Če ta pogoj ni izpolnjen, ARSKTRP upravičenca pozove, naj zapadle neporavnane davčne obveznosti poravnava v osmih dneh od vročitve poziva.

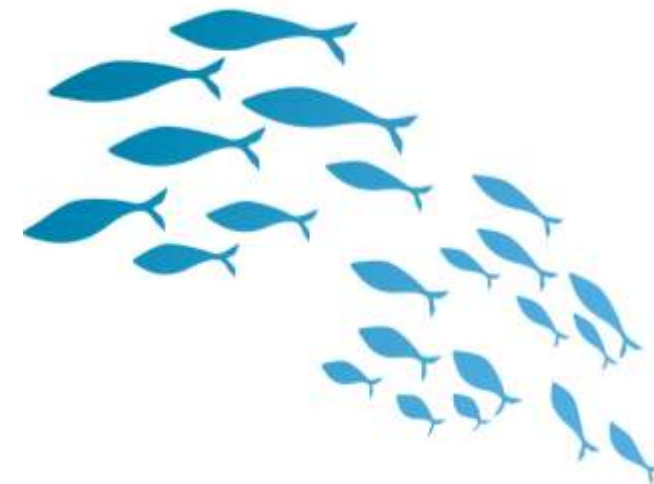

UPRAVIČENI STROŠKI

UPRAVIČENI STROŠKI

Upravičeni stroški, ki nastanejo v okviru aktivnosti projekta, so: stroški osebja, stroški naložb, stroški materiala, stroški zunanjih izvajalcev in storitev, prispevek v naravi ter nakup zemljišč.

OMEJITVE STROŠKOV

Stroški storitev zunanjih izvajalcev (splošni stroški), stroški za koordinacijo in vodenje ter stroški promocije so omejeni na največ 10% upravičenih stroškov projekta. Strošek prispevka v naravi v obliki zagotavljanja dela ne sme presegati ocenjenih vrednosti ure prostovoljskega dela.

UPRAVIČENOST STROŠKOV

Stroški so upravičeni, če so nastali po vložitvi vloge na ARSKTRP, razen stroškov zunanjih izvajalcev (splošni stroškov), katerih datum upravičenosti je od 1. 1. 2021.

Upravičenci morajo pridobiti tržno primerljive ponudbe, razen v določenih primerih.

STROŠKI DELA

V ta sklop sodijo **stroški plač (tudi stroški službenih potovanj) in druge vrste plačil za opravljeno delo** (podjemne pogodbe, avtorske pogodbe, honorarno delo, druge oblike pogodb), povezano izključno s predmetnim projektom.

V primeru uveljavljanja stroškov dela je v vlogi potrebno opredeliti število ur, urno postavko ter opis načrtovane aktivnosti.

STROŠKI MATERIALA, NALOŽB IN STORITEV

V ta sklop sodijo stroški nastali z izvedbo projekta. Gre za **stroške nakupov materiala, nove opreme in strojev, najema opreme, gradnja nepremičnin in druge storitve.**

Priloga 9: Dokazila o predračunski vrednosti projekta

Priložijo prijavitelj/partnerji, ki so nosilci naložb:

- **Priloga 8: Obvezne priloge, ki izhajajo iz predpisov Evropske unije ali nacionalne zakonodaje glede na tip projekta**

- **Priloga 10: DIIP in NRP**

STROŠKI PROMOCIJE

To so vse aktivnosti namenjene informiranju, predstavitvi projekta (stroški organizacije in izvedbe različnih prireditev, novinarskih konferenc, strošek izdelave spletne strani za projekt, objava oglasa, članka, priprava in tisk promocijskega gradiva, udeležba na sejmih in drugih prireditvah, ...) in so neposredno vezane na izvajanje projekta.

Izraža se kot strošek dela, kot strošek opravljene storitve ali pa kot strošek prispevka v naravi.

Stroški promocije lahko zajemajo največ deset odstotkov (10 %) upravičenih stroškov za zadevan projekt. Promocijske aktivnosti so lahko izvedene tudi zunaj območja LASR.

STROŠKI VODENJA IN KOORDINACIJE PROJEKTA

To so vse aktivnosti namenjene organizaciji, usklajevanju, nadziranju z namenom, da bo projekt in njeni izbrani cilji doseženi.

Izraža se kot strošek dela, kot strošek opravljene storitve ali pa kot strošek prispevka v naravi.

Stroški za namen vodenja in koordinacije projekta lahko zajemajo največ deset odstotkov (10 %) upravičenih stroškov za projekt.

STROŠKI PRISPEVKA V NARAVI

Strošek prispevka v naravi v **obliki zagotavljanja dela**, se prizna največ do višine, določene v predpisih, ki urejajo prostovoljstvo:

- **13EUR/h za organizacijsko delo** (vodenje projektov in programov, njihova organizacija ali organizacija dela projekta ali programa in opravljanje mentorstva prostovoljcem);
- **10EUR/h za vsebinsko delo** (opravljanje prostovoljskega dela, za izvajanje katerega so potrebna posebna znanja in veščine ali pa gre za osnovno prostovoljsko delo posameznega programa ali projekta. Posebna znanja in veščine so znanja in veščine, ki jih prostovoljec pridobi v vzgojno izobraževalnem sistemu ali na usposabljanju prostovoljske organizacije);
- **in 6EUR/h za drugo prostovoljsko delo** (pomožno delo ali delo za podporo prostovoljskemu programu ali projektu ali delo za opravljanje katerega ni potrebno posebno usposabljanje).

Višina upravičenega prispevka v naravi v obliki zagotavljanja dela na posamezni projekt ne sme presegati razlike med stopnjo javne podpore in 100% upravičenih stroškov projekta.

Primeri:

Vrednost projekta: 1200 EUR

Višina upravičenih stroškov projekta: 1000 EUR

➔ **Stopnja javne podpore: 85 %
(850 EUR)**
**Dopustna višina prispevka v naravi na ravni projekta je 15 %
(150 EUR)**

➔ **Stopnja javne podpore: 100 %
(1000 EUR)**
Dopustna višina prispevka v naravi na ravni projekta je 0 % (0 EUR)

➔ **Stopnja javne podpore: 50 % (500 EUR)**
Dopustna višina prispevka v naravi na ravni projekta je 50 % (500 EUR)

TRI PONUDBE

Upravičenec mora k vlogi za odobritev projekta **priložiti tržno primerljive ponudbe**, razen če:

- gre za vrste stroškov, ki so predpisani s strani države ali lokalne skupnosti,
- gre za **stroške dela osebja**,
- gre za **stroške prispevka v naravi**,
- je upravičenec **naročnik v skladu s predpisi, ki urejajo javno naročanje**,
- gre za **vrste stroška, za katero je na trgu le en ponudnik**.

Upravičenec pridobi tri tržno primerljive ponudbe za določen strošek tako, da **vsem potencialnim ponudnikom pošlje enako povpraševanje z navedenimi minimalnimi zahtevami**. Ponudbe so tržno primerljive, če vsebujejo vse zahteve, ki jih je upravičenec navedel v povpraševanju. Pri izračunu upravičenih stroškov se upošteva vrednost najugodnejše ponudbe. Če ponudba ne vsebuje minimalnih zahtev, je upravičenec ne izbere.

Če je upravičenec naročnik po zakonu, ki ureja javno naročanje, mora biti ob vlogi priložen popis del oz. pridobljeno ponudbo. Dokumentacija o postopku izvedbe javnega naročila se predloži ob oddaji zahtevka za izplačilo sredstev.

Upravičeni stroški nižji od 3.000 evrov

Če vrednost upravičenega stroška ne presega 3.000 evrov, lahko upravičenec namesto tržno primerljivih pisnih ponudb k vlogi za odobritev projekta priloži eno vabilo k dajanju ponudb ali katalog ali oglas, kot ga določa zakon, ki ureja obligacijska razmerja (npr. natisnjen spletni cenik, letak z navedenimi minimalnimi zahtevanimi lastnostmi blaga oziroma storitve, natisnjeni podatki s spletne strani ponudnika, javno objavljene tarife).

NEUPRAVIČENI STROŠKI

Stroški za zasebno rabo

Stroški materiala, opreme in storitev, namenjenih za zasebno rabo, niso upravičeni.

Splošni upravni stroški

Splošni upravni stroški, kot so obresti za obresti za dolgove in davek na dodano vrednost(DDV), niso upravičeni.

Drugi neupravičeni stroški

Neupravičeni so tudi stroški priprave vloge, štipendije, naročnine na časopise in periodiko ter periodiko ter stroški izobraževanj, ki niso neposredno povezani z aktivnostmi.

OBLIKA IN VIŠINA JAVNE PODPORE

Oblika podpore

Javna podpora se dodeli v obliki nepovratnih sredstev **kot povračilo upravičenih stroškov, ki so dejansko nastali** upravičencu.

Znesek in stopnja podpore

Najnižji znesek javne podpore za projekt je 5.000 EUR, najvišji pa **200.000 EUR**. Stopnja sofinanciranja je lahko **od 50% do 100% upravičenih stroškov**, odvisno od izpolnjevanja pogojev.

Trajanje projektov

Projekti se ne smejo začeti izvajati pred vložitvijo vloge in morajo biti zaključeni najkasneje v 36 mesecih. Projekt se lahko izvede v dveh fazah.

STOPNJA SOFINANCIRANJA

- **50 %:** projekt se izvaja za **lastni interes** in se po zaključku projekta tudi **trži**.
- **85 %:** upravičenec, ki izpolnjuje navedene pogoje: obvezno mora biti izpolnjen pogoj **javni dostop** in **eden izmed treh ostalih pogojev** (skupni upravičenec, javni interes ali inovativne značilnosti na lokalni ravni).
- **100 %:** projekti, ki so **v javnem interesu**, imajo **skupnega upravičenca**, so **dostopne vsem** in se izvajajo **brezplačno** (npr. razna izobraževanja, delavnice, sejmi za širšo javnost ...).

Uporabljeni pojmi:

- **Skupni upravičenec:** organizacija ali združenje, ki je formalno ustanovljeno in povezuje posameznike z določenega interesnega področja. Projekt, ki ga izvaja skupni upravičenec, mora biti tudi v skupnem interesu njenih članov, skupine zainteresiranih strani ali širše javnosti. Ta organizacija deluje kot upravičenec v imenu vseh članov. Zato člani te organizacije niso neposredni upravičenci do podpore.
- **Javni dostop:** pomeni, da je rezultat projekta dostopen vsem deležnikom na območju LASR; projekt in njeni rezultati so javno objavljeni in transparentni.
- **Javni interes:** rezultat projekta je v javnem/skupnem interesu vseh deležnikov na lokalnem območju in prispeva k izboljšanju pogojev/življenja/produktov... na območju.
- **Inovativne značilnosti na lokalni ravni:** rezultat projekta uvaja novosti, izboljšave, nove pristope in ideje...

DRUGI POGOJI IZVEDBE PROJEKTA

Upravičeni stroški operacije ne smejo biti financirani z drugimi javnimi sredstvi.

Javna podpora na podlagi tega javnega poziva se ne dodeli in izplača za tiste upravičene stroške, za katere je upravičenec že prejel sredstva iz državnega proračuna RS, sredstev Evropske unije ali drugih sredstev (**dvojno financiranje**). Če je upravičenec občina, ki je članica LASR, se lastna sredstva sofinanciranja z vidika EU ne štejejo za že prejeta javna sredstva Republike Slovenije.

Iz opisa vloge mora biti razvidna **zaprta finančna konstrukcija za celotno operacijo**.

Vsa potrebna **dovoljenja oz. soglasja**, ki jih za izvedbo operacije določajo področni predpisi in **tržno primerljive pisne ponudbe**, morajo biti izdana najpozneje **do oddaje vloge**.

Če je za operacijo predpisano gradbeno dovoljenje v skladu z gradbenim zakonom, mora biti **pravnomočno gradbeno dovoljenje priloženo k vlogi**.

Nepremičnine, na kateri **se opravlja izvršba** v skladu s predpisi, ki urejajo izvršbo in zavarovanje, ne morejo biti predmet podpore.

DRUGE OBVEZNOSTI UPRAVIČENCEV

Upravičenec mora obveznost obveščanja javnosti iz 47. in 50. člena Uredbe 2021/1060/EU izpolnjevati še pet let oz. tri leta od datuma zadnjega izplačila sredstev v skladu s 65. členom Uredbe 2021/1060/EU.

Podprta naložba se mora uporabljati izključno za namene in dejavnost, za katero je bila javna podpora izplačana.

Upravičenec mora omogočiti dostop do dokumentacije o operaciji in pregled na kraju samem kontrolnim organom, organu upravljanja, revizijskemu organu in drugim organom, ki opravljajo nadzor nad porabo finančnih sredstev sklada ESPRA.

Upravičenec, ki prejme javno podporo iz tega javnega poziva, mora vso dokumentacijo, ki je bila podlaga za izplačilo podpore, hraniti še najmanj pet let od 31. decembra leta, v katerem mu je bila izplačano zadnje plačilo.

Upravičenec mora v petih letih po zadnjem izplačilu zagotavljati izpolnjevanje pogojev iz 11. člena Uredbe 2021/1060/EU in Delegirane uredbe 2022/2181/EU. V primeru neizpolnjevanja mora vrniti vsa izplačana sredstva.

<input type="checkbox"/>	Priloga 1: Finančni načrt (Excel – Obrazec 2)
<input type="checkbox"/>	Priloga 2: Izjava glede izpolnjevanja splošnih pogojev uredbe CLLD ESPRA (prijavitelj in partnerji)
<input type="checkbox"/>	Priloga 3: Izjava o sprejemanju pogojev javnega poziva LASR (prijavitelj in partnerji)
<input type="checkbox"/>	Priloga 4: Dokazila o poravnanih davkih in prispevkih
<input type="checkbox"/>	Priloga 5: Izjava o velikosti in povezanosti podjetja (prijavitelj in partnerji)
<input type="checkbox"/>	Priloga 6: Dokazila o finančnem pokritju projekta
<input type="checkbox"/>	Priloga 7: Dokazila o lastništvu nepremičnin
<input type="checkbox"/>	Priloga 8: Obvezne priloge, ki izhajajo iz predpisov Evropske unije ali nacionalne zakonodaje glede na tip projekta
<input type="checkbox"/>	Priloga 9: Dokazila o predračunski vrednosti projekta
<input type="checkbox"/>	Priloga 10: DIIP in NRP
<input type="checkbox"/>	Priloga 11: Dokazila za skupnega upravičenca
<input type="checkbox"/>	Priloga 12: Druga dokazila, ki niso obvezna, vendar upravičenci menijo, da bi z njimi lahko prispevali k pozitivni odločitvi o izboru projekta
<input type="checkbox"/>	Priloga 13: Ovojnica za oddajo vloge
<input type="checkbox"/>	Priloga 14: Vloga na USB ključu

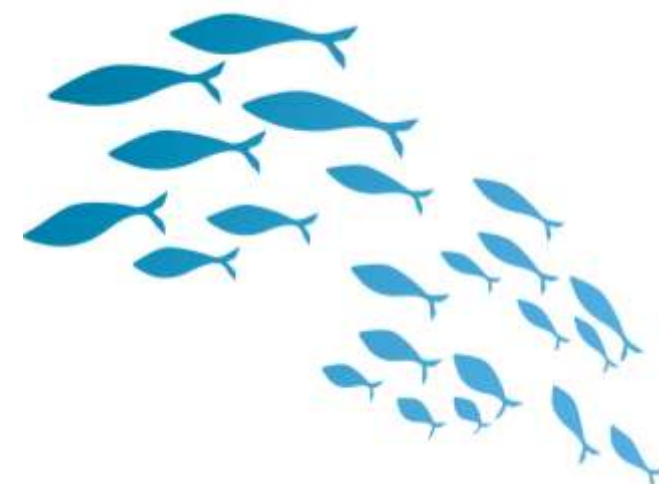

ROK IN NAČIN ODDAJE VLOGE

Vloži se v enem tiskanem izvodu in elektronski obliki. Elektronska različica vloge (na USB ključu) mora biti popolnoma enaka vlogi v tiskani obliki.

Sestavni deli vloge naj bodo speti ali vloženi v mapi po vrstnem redu. Na ovojnici mora biti razvidno:

- Naslov vlagatelja
- Datum oddaje, ki ga označi pošta (če se pošilja po pošti) ali tajništvo vodilnega partnerja (če gre za osebno dostavo)
- oznaka: »NE ODPIRAJ – VLOGA na 1. javni poziv LASR Gorenjske ribe za leto 2024«. Za opremo ovojnice lahko uporabite obrazec, ki je sestavni del razpisne dokumentacije.

Vloga mora biti napisana v slovenskem jeziku, finančni izračuni morajo biti v evrih.

Vloga mora biti skladno z zahtevami javnega poziva izpolnjena, podpisana in žigosana, kjer je to zahtevano.

Vlagatelj: (polni naziv in naslov)	Prispetje vloge (izpolni sprejemna pisarna)
	Datum in ura: Zap. št.:
(prijavitelj ustrezno obkroži)	
Vloga	Dopolnitev vloge
	<u>Prejemnik:</u> BSC, d.o.o., Kranj LASR Gorenjske ribe Cesta Staneta Žagarja 37 4000 Kranj
»Ne odpiraj – VLOGA na 1. javni poziv LASR Gorenjske ribe za leto 2024«	

POGOJI IN MERILA IZBORA PROJEKTOV



Administrativna popolnost

Vloge se najprej pregledajo z vidika administrativne popolnosti, kot so pravočasnost, pravilno označena ovojnica, izpolnjeni obrazci itd.



Pogoji upravičenosti

Vloge, ki izpolnjujejo administrativne pogoje, se nato preverijo glede na pogoje upravičenosti, kot so skladnost s cilji, območje izvajanja, finančna konstrukcija itd.



Merila ocenjevanja

Vloge, ki izpolnjujejo administrativne pogoje in pogoje upravičenosti, se ocenjujejo po merilih kakovosti, kot so prispevek k ciljem, učinkovitost, inovativnost itd.



Izbor projektov

Upravni odbor LASR Gorenjske ribe na podlagi ocene kakovosti projektov izbere tiste, ki bodo, sofinancirani, do porabe razpoložljivih sredstev.

PRAVICA LASR



Pravica do sprememb

LASR si pridržuje pravico do spremembe javnega poziva v primeru spremembe katere od pravnih podlag.

Pravica do nedodeljenih sredstev

LASR si pridržuje pravico, da ne razdeli kvote vseh razpisanih sredstev iz javnega poziva.

Pravica do dodatnih dokazil

LASR lahko od prijaviteljev zahteva dodatna dokazila, če podatki o njih niso javno dostopni.

POSTOPEK IZBORA PROJEKTOV



Informacije z delavnice MKGP za predstavnike slovenske akvakulture in predelave

Načrtovane aktivnosti v okviru ESPRA 2021 – 2027

- Javni razpis za večje investicije v ribogojnih obratih (objava predvidoma v juniju 2024); 50% (za večja podjetja) ali 60% (za manjša podjetja) stopnja sofinanciranja;
- Manjši javni razpis za nakup opreme v ribogojnih obratih,); 50% (za večja podjetja) ali 60% (za manjša podjetja) stopnja sofinanciranja;
- Javni razpis za izplačilo nadomestil za izpad dohodka v tem koledarskem letu – se navezuje na akvakulturo, ki ohranja naravne habitate (npr. Natura 2000);
- Javna razpisa za raziskave in inovacije v akvakulturi.



Vir fotografije: www.nasasuperhrana.si

DODATNE INFORMACIJE



KONTAKT

Dodatne informacije o javnem pozivu so na voljo po elektronski pošti, telefonu ali osebno na sedežu vodilnega partnerja.



E:mitja.meznar@bsc-kranj.si

T: 04 281 72 48

Osebno, po predhodnem dogovoru



Spletna stran

Razpisna dokumentacija je dostopna na spletni strani LASR Gorenjske ribe.

<https://las-gorenjskeribe.si/>

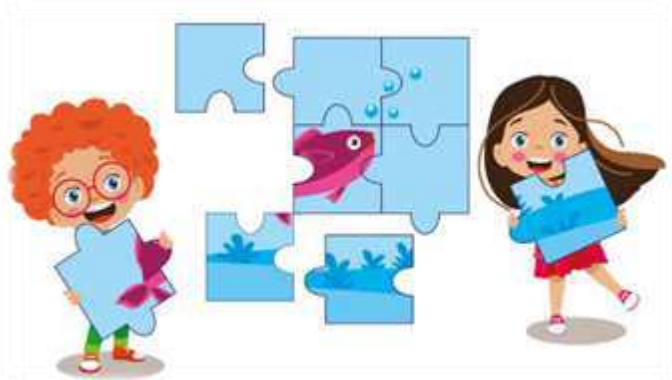

..VPRAŠANJA ??



..IDEJE

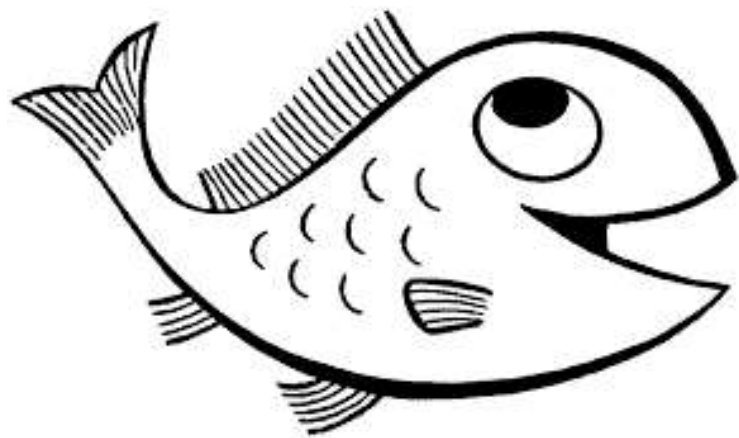



Predstavitev: Mitja MEŽNAR

LASR Gorenjske ribe

Cesta Staneta Žagarja 37, 4000 Kranj

T: 04 281 72 48

E: lasr@bsc-kranj.si

mitja.meznar@bsc-kranj.si



BSC, Poslovno podporni center, d.o.o., Kranj

Cesta Staneta Žagarja 37

4000 Kranj

Hvala za vašo pozornost!



Spremljajte nas na spletu in prek družbenih omrežij:

www.las-gorenjskeribe.si

<https://www.bsc-kranj.si/>

Youtube – LAS Gorenjska košarica

Instagram - @lasgorenjskakosarica

Facebook – Regionalna razvojna agencija Gorenjske